大光報

社長：陳錫餘　總主筆：曾俊明
社址：韶關民權路一第九號
電報掛號：〇三四二號
電話：廣東省政府轉
內政部登記證警字第七〇三〇號
中華郵政登記認為第一類新聞紙類
廣東郵政管理局執照特字第一一號
今日出紙一大張一小張
零售每份國幣一元
訂閱每月每份國幣三十元
外埠另加郵費三元
中華民國二十八年七月七日創刊
新聞紙第一四四九號

招考空軍飛行軍士生廣告

凡隸籍中華民國國籍之男子年齡十七歲至二十二歲品端體健曾在高中畢業或初中肄業而在陸空軍各種訓練班畢業（或有同等學校畢業者）一、(甲)報名手續：繳驗證件並繳一寸半面正面脫帽照片一張(乙)報名地點：韶關東堤廿二號(丙)報名日期：由即日起至七月底止(丁)體驗日期：於報名時通知(戊)學科考試及格體格及格後訂期舉行

（附註：有志投考普與飛行軍官生者請到本處詢問便知詳細情形）

財政部粵東鹽務管理局啟事

敬啟者本局奉到部令嚴裁員緊縮并限自七月一日起開始實行遴來學承各方惠函薦賢至深感謝惟以上命綦嚴以致延攬有心應命無術謹此奉聞未及一一裁答諸祈鑒原為禱

徵聘女司賬一員

年齡：廿四歲以下
資格：中學程度
應徵者請攜具自薦書

李熙元謹啟

萬國冰宮快將開幕

全市典型的消暑地：
地址：風度中平治巷

陳桂華 朱哲瑛 訂婚啟事

我倆多年切磋思想志趣俱相同彼此並願承衛父母翼望決心共創人生新途希有助于民族事業茲謹於七月十日舉行訂婚特此敬告
諸親友
陳桂華 朱哲瑛 同啟

白漢中啟事

本人前日暫理本市風度南路泰和園業務已三職期屆滿向各股東請辭去本職今定於本月內將在任理目交回泰和園股東暫理如泰和園賬所有與各號來往貨物款項請逕前來向本人理料以清手續幸勿延誤此啟

韶州電燈股份有限公司改訂電價啟事

逕啟者近來燃料價格飛漲電務器材來源缺乏營務結果實感困難茲呈奉韶關市政籌備處核准自民國卅二年六月一日起電價征收每度十二元包燈每月每枝十五瓦特四十八元廿五瓦特六十四元四十瓦特九十八元以國幣計算軍民一律十足征收軍政機關八折路燈五折謹此佈達尚祈各界用戶鑒原為幸

訃聞

元配梁母鍾太夫人慟于國歷六月十三日壽終逝世享壽六十八歲茲定于七月十四日發引安葬哀此訃聞

杖期夫梁石蓀 孤哀子世驥 泣告

廣東省建設廳省營電池廠出品

甲種乾電池
乙種乾電池
丙種乾電池
特種甲電池
單節手電池

專供 無線電 電報 電話 電筒 應用

經售處
地址：曲江風度北路
廣東建設廳省營產品經銷處
電話：曲江長途總機轉

「中國顏料製造」

新創造的卓字元青 質美價廉 染法直捷又省
京灰 粒 防空草青 軍黃 童 之後出世了

廠址：廣東樂昌河南吉洲街
代銷處：韶關民族路群安號行

林熙績律師代表力生大行煉油廠聲明承買舖房上蓋啟事

現據上開廠代表陳雲君稱茲因廣東省合作社物品供銷處東河門市部以業務關係遷回弘烈路該處營業部中正路坐西向東現編第九十七號門牌現經交易訂期十月二十四日立契交易承該舖上蓋另有華洋藤稱或重典重按揭抵押等情祈與該處理處一經交易則與受讓人無涉除經請代登報聲明以免後論等情合代聲明如右

事務所韶關市抗日東路四十九號

結婚啟事

謹於三十二年七月九日為三弟鋒四女淑瑛在韶關舉行結婚謹此敬告
各親友
楊國光 胡達人 敬啟

八省貨物 發售接運

專湘桂黔滇粵鄂 何月卿

民族路五十四號 鐵行 現運到大帮 偈油、洋釘、英銅面盤、國大禮服絨料、鵝絨被蚊帳、青玉袖鈕等

遺失聲明

鄙人於六月廿五日由曲縣辦食鹽二百八十石零七十八斤計三百一十八中包票批湘濱時適逢警報因防空倉促致遺失曲岸管務管理局專賣運執照一張號碼八九六號除具請曲岸運總站補發外特此登報聲明拾者作廢

培正同學會夏令聚餐

日期：七月十一日下午五時三十分
地點：風度中路太平食堂

懸紅尋屍

查本院助教胡拾三（學名穆祿）體身長一公尺二寸留髮面長於六月廿八日在武江游泳溺斃多日不見蹤跡如有各方君子發現胡君屍首報知本院認明屬實者願賞花紅國幣三百元此啟

國立中山大學工學院

律師李皓代表中山南頭亨美鄉梁葆葵梁秉幹保管祖嘗聲明

據稱：葵等承大祖梁廣卿遺受涌口鄉土名中心沙圍田一段該稅二頃三十餘畝內秋地十畝等福權應占四份之一乘幹占廿份之一茲因出外難以兼管誠恐外人不知私與他人典買或批佃等情致遭損害特請貴律師代為聲明以保管權益特為合代聲明如右

事務所曲江抗日東路六十四號

南華林場名產上市

美國西瓜王。美國大番茄。名貴靚煙葉

零沽批發。無任歡迎
請顧諸君。敬希留意

總代理：風度北江福記
場址：湘南華鄉

請吸 三B嘜 BB粒菸

芬芳香醇 名貴珍品

華僑大利菸草公司出品
廠址曲江黃金塽九十二號
代理：風度路南記 福記 華記
黃田塽孝悌橋口西華號
各大煙店均有代售

金斧牌香烟

香醇 美觀 一 大批 價格 從廉

韶總代理處 曲江抗日西七號梅縣 評石下中街生泰號

復興烟草公司出品

曲江風度南路 昌記石印局支店 預告

擴大營業特聘香港來韶名師

承印：五彩商標 文憑股票 地圖廣告

三大特點：一、設計一切樣式免費
二、印刷改良精美
三、價格特別便宜

黃海源捲煙廠 新勁軍

歌林香烟出世

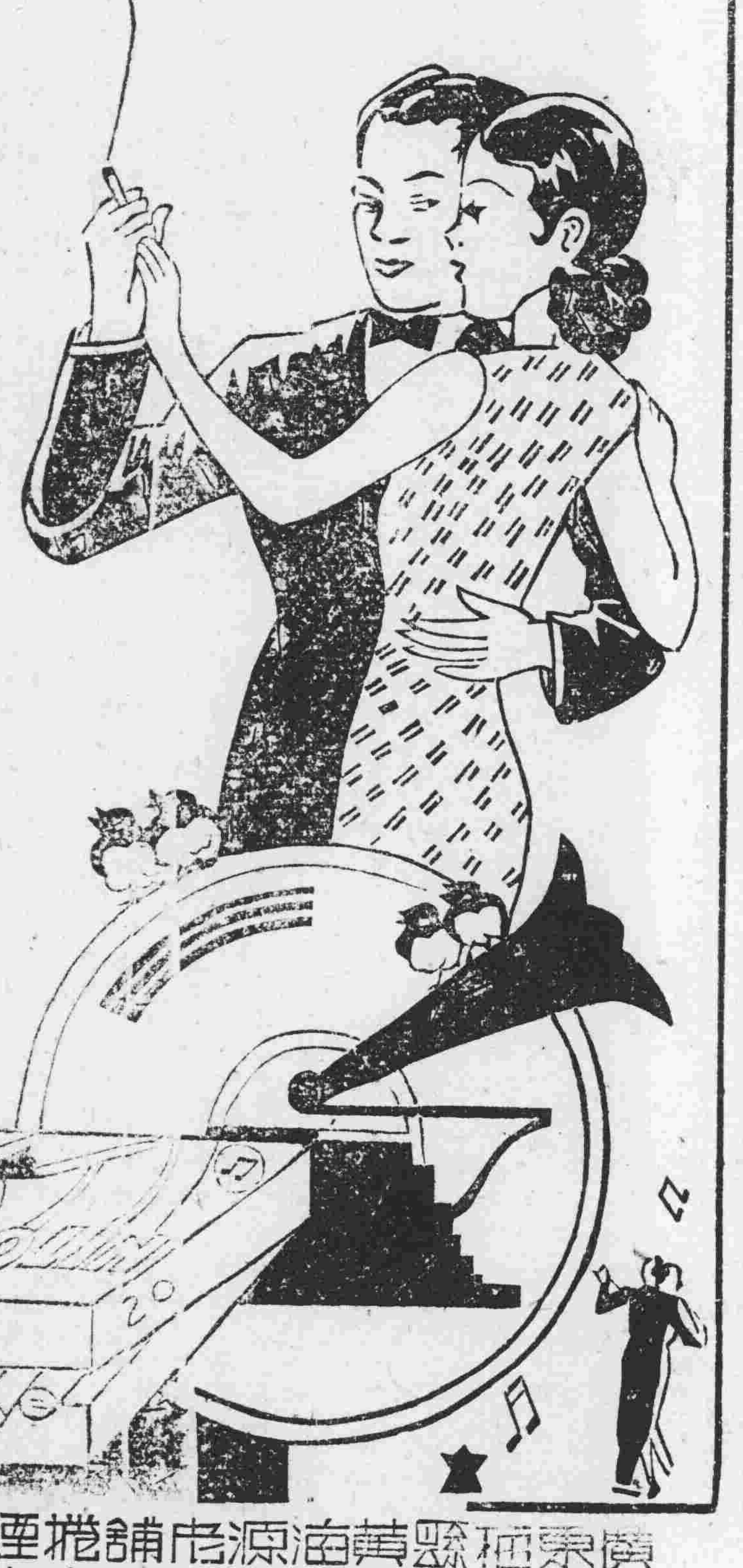

廣東梅縣黃海源捲煙廠出品
興寧批發處萬盛街富安號內
老隆代理處藏珠街張興記菸行
曲江批發處忠信路二十號
衡陽批發處大河街十八號
高陂批發處後街

蘇德大規模坦克戰
蘇軍一日內毀敵坦克五百
擊落敵機二百餘殺敵二萬

(本報今晨莫斯科特電)據路透社記者報告。庫爾斯克方面。現正發生非常劇烈之戰。蘇軍亦正英勇對德軍坦克車師團。作猛烈之打擊。庫爾斯克。現已達生死關頭。雙方在傾全力爭持中。

●●●●●●●●●●

(本報今晨莫斯科特電)合衆社訊。自數日前。軸心對蘇聯所發動攻勢後。蘇聯坦克車隊。昨首次鋒頭闖入前線。決心攔阻已突入比爾哥羅德附近其兩翼蘇軍防線之德師團。近四日來。蘇德兩方面之坦克車隊。在南部前線長九一百六十五英里之戰線之兩端。發生大規模之戰事。德方動用坦克車三千輛。同樣被蘇軍陣地。此爲德機械化部隊空前猛烈之攻勢。但蘇方重砲與平射砲。已將其毀滅約三份之二。在比爾哥羅德區北部之蘇軍。雖仍堅强抵抗。且不時反攻。克復失地。惟此區附近。及其南部蘇軍。因寡不敵衆。漸見後退。星期四日。德方以六十噸重之坦克車隊。衝入紅軍外圍防線。紅軍當即下令。調動其裝甲車隊。離避前線作戰。卒將敵坦克車隊。驅退於防線之外。德國最高當局。謂「蘇軍陣地內。大規模坦克車戰事。刻在醞釀中。蘇軍須以最大努力。阻攔德軍之前進。蘇方損失坦克車四百二十輛。機槍與飛機無算。」

(倫敦八日中央社路透電)莫斯科廣播。蘇情報部息。蘇軍於今日內。殲德軍三萬人。

(莫斯科八日中央社合衆電)官方宣稱。蘇軍突擊部隊前鋒。使用大隊坦克車。進佔比爾哥羅德之村落數處。蘇軍正反攻中。

(莫斯科七日中央社合衆電)據公告稱。德軍在比爾哥羅德地帶進攻之第三日。以重大之代價。稍微進展。惟在奧勒爾至庫爾斯克線。雖欲進攻。均被擊潰。是日德軍坦克車五百廿輛。喪失作用。機二百廿九架被擊落。

(莫斯科八日中央社路透電)蘇境戰況。可概述如下。比爾哥羅德方面。德寇侵入本區蘇軍防線。無關重要。蘇軍不僅足以抵擊來襲之敵。且多次證明其擁有制空權。極盡宣傳能事之德「老虎」式坦克車。蘇已遇其硬勁對手。現今參戰之德方五百至六百輛坦克中。約有十分之一被毀。蘇坦克部隊。極少損失。德坦克損失則極大。最初二日中。蘇坦克車各向後撤。但今日復集結中型坦克。發動其伏虎之攻勢。庫爾斯克蘇軍。士氣極旺。戰鬥精神亦極驚人。蘇軍於夏季戰事進行三日後。已知本身有對付德軍力量。雖其尚未於庫爾斯克方面戰勝。比爾哥羅德之戰。日夜進行。砲火閃光有如强烈電炬穿空而過。黑暗沉寂之前線。亮如白晝。

(莫斯科八日中央社路透電)蘇方午夜公報稱。奧勒爾。庫爾斯克。及比爾哥羅德方面之蘇軍。今繼續對敵方大批坦克車及步兵。堅强作戰。敵方之攻勢。爲大量飛機掩護。前線各地。整日發生猛烈空戰。奧勒爾庫爾斯克方面之敵軍。各次進攻均經擊退。我軍反攻。將德軍逐出其進攻第一日所佔領之若干據點。比爾哥羅德方面。敵坦克車已駛入我軍防線。我軍擊毀敵坦克車五百零四輛。敵機在空戰中。及爲高射砲擊落者百五十架。

美軍控制新喬治亞島
蒙達四面受敵
倫多瓦島大砲猛轟蒙達

(倫敦九日中央社路透電)新喬治亞島日軍之主要空軍根據地蒙達。已四面受敵。日本東京公報稱。日本空軍襲擊。列巴進至蒙達以南。托魯比安納島之敵軍。殘小島之被提及。尚係初次。

(澳洲盟軍總部八日中央社合衆電)據新南方面最近戰訊。(一)美軍已完全佔領九古奴島。(二)已控制倫多瓦與新喬治亞間白朗土灣海峽中各戰略島嶼及其入口處。(三)倫多瓦島上之大砲。已控制蒙達。美軍在蒙達附近。已建立陣地堡壘。總未遇抵抗。倫多瓦島上美軍。已有一週之時間。對陣地晝日夜工作。淸除道路。建築營房。倉庫。新幾內亞四週之盟軍。亦在其佔領區域加强陣地。薩拉摩附近納索灣方面。除日方負無目標之濫炸外。靜寂無事。

古拉灣海戰毀日艦九艘

(澳洲盟軍總部八日中央社合衆電)古拉灣方面。日艦被毀者至少達九艘之多。據報告所稱。敵海軍確已慘敗。美軍已在拜洛哥港附近登陸區域進迫。向蒙達機場區域進迫。敵機於四十五分鐘內。在轟炸區域一處。自高空上投彈一百零六噸之後。盟軍即予以佔領之。

(南太平洋盟軍總司令部八日中央社路透電)官方稱。新喬治亞島之戰況。極令人滿意。蒙達之敵。現正由盟方砲轟及轟炸中。

(西南太平洋盟軍總部八日中央社路透電)據乘在古拉灣海戰中沉沒之美輕巡洋艦「海倫那」號之美攝影員傑克遜報告。該艦官兵已獲救者。在六百人以上。據傑克遜稱。「海倫那」中彈時。艦上大砲擊中日本驅逐艦一艘發出。極强烈之閃光。

美國潛艇擊沉日輪二百艘

(華盛頓八日中央社路透電)海軍部今晚公報稱。太平洋及遠東方面之美潛艇近擊沉日輪十艘。自珍珠港事件以來。美潛艇在太平洋及遠東方面擊沉之日輪計二百艘。或已擊沉者廿九艘。擊傷者五十四艘。

(紐約八日中央社路透電)紐約時報派赴西南太平洋之

美國廣播「太平洋故事」
拉鐵摩爾親自演講

(重慶九日中央社電)據美新聞處訊。紐約八日電。國家廣播公司宣佈。自七月十一日即星期日晚間。開始將於每星期日晚間。排列一次廣播節目。名曰「太平洋故事」。連續廣播十三星期。戰時情報局太平洋分局長拉鐵摩爾。將於每一次廣播之最後五分鐘內講述美國之太平洋問題與其利益。

倭寇無法躲避其崩潰的命運

最近太平洋戰事形勢。盟軍無疑已獲得主動。美軍在阿圖島登陸獲得成功，那就是盟軍在太平洋擴大反攻的開始。而最近的新喬治亞島附近的戰事。那又是美軍再展開攻勢的明證。照經過的事實來觀察。美軍現在採取的乃是逐島進攻的策略。雖然這並不是向敵人心臟突擊。但已經夠敵人嘗受了。

阿圖島登陸的成功。以至新喬治亞島登陸的快能成功。很鮮明寫出太平洋上美倭形勢的轉變。我們知道：當三十年十二月八日戰事爆發時。倭寇狡獪的一擊。獲得僥倖成功。那個時候。太平洋海上。不曾變成倭寇的世界；在南面，固然佔領了南洋群島。就是在北面。也迫進阿留申群島的大門。如果從當時的情形來觀察。不能不說倭寇已經很囂張。儼然有控制整個太平洋的可能了。然而，盟國在這個時候沉着應付，埋頭苦幹，美國的驚人速度的生產，敵人的主動，造成很可靠的反攻基礎。從至現在。這個形勢轉變了。盟軍顯然掌握反攻的主動；阿圖島的登陸和新喬治亞島的登陸。雖然祇是反攻行動的開始。但確替敵人敲響了喪鐘；尤其美軍在阿圖島登陸。倭寇無法躲避整個潰滅的命運。那又說明倭寇的力量。確無能保衛擴大的佔領區。那麼八千餘海浬的戰線。每一處都留出有被攻擊的漏洞。

現時美軍逐島進攻。是極穩健的方法。這一個進攻方法。雖不會直搗倭寇的心臟。但可能使倭寇手忙腳亂。不知要防備那一點纔好。譬如在阿圖島登陸後。又在新喬治亞島登陸。這種散點式的突擊。最低限度可使倭寇無法明瞭美軍攻擊主力的所在。現時我們所能知道的。倭寇已很感到迷茫的恐慌。也不再敢拿出主力向某一個被攻擊點增援，而這又正是可能使盟軍逐島進攻政策成功的。

我們曾經指出過，太平洋真正的主力戰，不容易就開始，美海軍和倭海軍都常在誘誘，希望探出敵方主力的所在。過去幾次的海上大戰，如珊瑚海，如新不列顛群島，如中途島等次戰役，都不能算得是主力戰，真正的主力戰，應該還在後頭。

但是，即使現時太平洋上的戰爭，不是主力的接觸，而每次的結果，都能夠使倭寇吃到大虧，這和逐島進攻戰術也是配合的。我們知道：敵人的生產，遠不如美國，而敵人的損失，卻遠逾美國。我們拿一個事實作証明，譬如最近古拉灣的海戰，美軍就以一比六的絕大優勢獲得全勝。這個結果，不特使敵人感到有被殲滅的恐懼，不會輕易拿出主力，留試其不可知的命運。無形中使美軍的逐島進攻政策，更容易成功。而在另方面，我們更可以判斷：經過古拉灣海戰這一個結果，敵人的海軍增援，更不容易，因而新喬治亞島的登陸戰，我們益發有理由判斷美軍有能獲得更大的戰績的。

又據路透社電訊說：去年美國的軍需生產，超過軸心國家的總和一倍，今年超出三倍，預料明年可超出四倍。這個飛躍的數字，自然不是倭寇所敢望其項背，那末，一方面是不斷增加生產，另方面卻是不斷增加損失，這種鮮明的對比，不就是最好的解決嗎？

故不論美軍現時要採取的是直搗倭寇心臟的政策，還是採取逐島攻擊的政策，但可能使倭寇陷於潰敗的命運，那卻是一點不用懷疑的了。

英機又炸科隆
「恐怖之襲擊」！
德電台承認損失重大

(本報今晨倫敦特電)合衆社訊。英大隊轟炸機。昨晚又大舉轟炸德國西部工業大城市科隆。并於今晨飛返英國基地。經過法國北部。有倫時亦投彈。據英空軍部詳細報告。是次轟炸科隆時。情形非常嚴重。發强烈之轟炸後。各大工廠及鐵路網。敵中彈。烈燄沖天。發生大火。是役英機共有八架失蹤。科隆爲德國時被敵機轟炸之城市。英機首次襲擊科城時。出動飛機凡千架。據德方無線電台昨日廣播。承認萊茵河流域。再遭英機作「恐怖之襲擊」。尤其是科隆方面。被炸最甚。炸彈均穿厚雲層而放下。並謂英機多架。被擊落云。

(本報今晨倫敦特電)官方宣稱。盟機昨夜飛炸德國西部之科隆時。曾擲下炸彈一千噸强。但不若六月廿八日及七月三日兩次者之猛烈。

(倫敦九日中央社電)空軍部公報稱。

獨立自治思想運動
社研會大會通過

(重慶九日中央社電)中國社會問題研究會成立十週年紀念會。暨該會第十屆年會九日上午八時在渝舉行。到會員馬步軒楊玉清等百餘人。由羅敦偉主席。開幕式後。繼續舉行大會。討論各項提案。以發動獨立自治思想運動一案最値注意。經大會熱烈討論後。始予通過。

戰地通訊員稱。日軍在該戰區之飛機。極爲缺乏。而機將被驅出天空之期。已在不遠。

地中海法境沿岸
德下令疏散居民

(北非盟軍總部八日中央社路透電)據阿爾及爾法情報局所獲悉。德方近下令地中海岸主要市鎮內之居民。法境之塞特區域內。凡非十分必要之居民。一律撤退。塞特係列于緊急遷徙威脅區域之一類。此外西班牙邊境附近之漢得聖餘地。盧格巴約納及貝雅稱。亦均奉令。應行疏散之居民。達數十萬之多。

(倫敦八日中央社路透電)羅馬今晚廣播稱。法西斯秘書長斯柯爾沙。已下令召集義大利省部之黨部書記。受進攻威脅各省之黨部書記。至羅馬接受命令。

羅伯特上將
放棄馬島統治權

(華盛頓八日中央社路透電)據確息。羅伯特海軍上將。已接照美代表胡佛海軍上將之條件。表示願卸除馬提尼克高級長官一職。放棄對該島之統治。美官方對此雖保守秘密。然各方咸信。安提列群島(按即自北美迄南美加勒比海之群島)之歸併盟國。實際上已無問題。

吉羅德將往訪加拿大
解放會擬組軍事代表團

(阿爾及爾八日中央社路透電)路透社記者今自權威人士方面獲悉。法民族解放委員會。近擬派遣一千軍事代表團。至海外各盟國訪問。據稱。此一措施。蓋爲必要。委會亦盼須先使本身獲得盟國之承認。始能出此。

(渥太華八日中央社路透電)官方今宣佈。吉羅德將軍。或於下週左右訪加。

英對日廣播
已恢復播音

(倫敦八日中央社路透電)英廣播公司宣佈。自一九四一年十二月。即已停之倫敦對日廣播。業于七月四日恢復。俾使日本民衆。了解戰爭中每一新階段之眞相。

邁斯基
返蘇聯述職

(倫敦八日中央社路透電)蘇駐英大使邁斯基。已離此返莫斯科述職。

(倫敦八日中央社路透電)蘇大使返莫斯科後。將與莫洛託夫商洽若干問題。大使曾于一九四一年十二月。返國述職。

。昨夜我轟炸機隊。猛襲敵境。並在敵領海內佈雷。我機襲擊法國之敵機場。炸燬目標若干處。德西北部亦遭我機襲擊。

抗戰第六年之軍事
—何應欽—

(重慶五日中央社電)何總長應欽發表「抗戰第六年之軍事」一文。其全文如次。

緒言

民國廿六年七月七日。敵人日本帝國主義者。對我國發動整個之侵略戰爭。原其動員兵一部兵力。於短期間征服我國。然後再憑藉我之人力與物力。以遂其獨霸東亞。並進而征服世界之迷夢。然而六年以還。敵人日本帝國主義者整個之計劃已被我粉碎無遺。時至今日。使日寇敗亡之朕兆愈顯。我最後勝利接近之日愈近者。全賴我英明領袖蔣委員長之正確領導。與國軍之努力奮鬥。全民之堅忍支持。有以致之也。但六年以來。爲抵抗日本侵略之侵略。保衛國家民族之生存。而光榮犧牲之諸將士。如張總司令自忠。軍長郝夢麟。馮軍長安邦。陳軍長安寶。唐軍長淮源。武軍長士敏。李軍長家鈺。守維。及師長趙登禹。鄒作文。朱鴻勛。閻。佟麟閣。饒國華。王錫章。劉桂五。方叔洪。鍾毅。有作衡。戴安瀾。王竣山。樊鍾秀。以下各級將士。其豐功偉烈。蓋不僅造福于我國。實有大貢獻于全世界人類。茲値抗戰第六週年之紀念日。吾人僅向諸先烈表示虔誠之敬意。同時對於諸先烈遺族尤表慰念之忱。吾國抗戰至今已整整六年。關於過去五年之作戰經過。及我敵之得失情形。應欽已歷有報告。茲爲「七七」抗戰第六週年。僅將國軍第六年作戰經過及個人之所見。爲我友邦友好和平盟友及吾全國同胞作概括敍述。

國軍第六年作戰經過

(子)北戰場

(蘇北淮東戰鬥)

●●●●三十二年二月十三日至五月七日」敵人日本爲擊滅我蘇東淮東野戰軍及游擊隊。以鞏固其佔領地之企圖。乃於二月初抽調第十二獨立旅團主力及第十七師團全部。配合僞軍數千。並附騎兵一個聯隊。砲二十餘門。飛機二十餘架。共計約合三萬人。於二月三日在淮安寶應以東地區集結。十四日敵在其飛機掩護下。開始向我進犯。主力猛攻我鳳谷橋阿據點。經我各部分別阻擊。激戰約一週之久。敵人傷亡甚重。二十日敵爲保持戰力。除以一部留置原地外。主力分路向阜寧泗陽繼續竄進。我軍轉進區之際。沿途與敵軍發生激戰十數次。敵十八。我傷亡均重。至三月結束。是役計斃敵在五千以上。我軍陣亡旅長二員。團長一員。官兵傷亡及失踪者約四千餘人。

●●●●●太行山區第一二兩次戰鬥。卅一年六月十一日至七月十五日。敵人以逐步擊破我黃河北岸國軍。鞏固其華北佔領區之目的。於三十一年六月五日起。以晉博正太平敵及晉道清各路之敵。共約三萬餘。飛機數十架。先後集結武安涉縣安陽湯陰修武博愛平順長治高平晉城一帶。十一日開始向我太行山區周軍圍犯。我爲確保太行游擊根據地。以予敵人嚴重之打擊。乃在林縣陵川臨淇東姚集各據點附近。與敵作極猛烈之戰鬥。曾予敵人極大之代價。並深入公村三郊等處。我軍將敵兵力分散。乃利用優勢地形及山區民衆之協助。至七月上旬乃遂次轉移攻勢。深入之敵在我軍民協同作戰之情況下。首尾被擊。補給不易。乃呈崩潰之勢。所失各據點相繼爲我收復。山區殘敵全被肅清。至十五日我恢復戰前態勢。是役計斃敵六千餘人。第二次戰鬥。卅二年四月十九日。敵因前次進攻之企圖全部被我粉碎以後。約有十個月之時間。不敢向我太行山根據地進犯。我軍亦乘此餘裕之時間。從事整頓準備。並以太行山爲我冀晉豫邊區唯一之敵後據點。

(以下轉入第三版)

美檢討我抗戰
看法與前不同
認我在戰爭中地位重要

(華盛頓七日中央社專電)美民衆及報紙於盧溝橋事變第六週年紀念日。檢討我國抗戰及其在聯合國世界戰略中所負之重要任務時。皆持較前遠爲重要與親切之看法。所載社論。及各地播報與廣播台評論員對于蔣委員長文告之重視。美民衆對我國已具有新認識。自六年前日寇入侵以來。美人民大體言之。皆認中日之戰僅爲一地方性之持久衝突。僅以慕歇同情。國民之方法係同情之表示。殆至珍珠港事件爆發後。此種觀念仍未改變。對於我國在世界性戰爭中所負之任務。亦未能多所瞭解。惟在此次作戰第六週年紀念日。美國人民顯示願對於中國問題。及中國與美國之關係。中國現時負担之任務。世界獲得更大瞭解。中國現在聯合國中。爲四大領袖國之一。已被認

蔣委座七七文告踴躍刊登

蔣委長之「七七」文告。美國報紙多予刊登。各廣播所亦播報蔣委長之預言戰爭將於二年內結束。紐約前鋒論壇報今日刊載我蔣委長告盟邦人士書全文。各報亦以大字標題載蔣委長預言日本云「于一九四五年潰敗」。「蔣委長確信一九四二年勝利」。「僅請盟國加緊攻勢」。「蔣委長預言軸心國二年內完全崩潰」之類。其文告中所作關於二年之預言。曾一再提及結束此次戰爭之和平。決非一種談判的和平。至其對戰後和平所論各點。已在華盛頓官方及報界中引起廣泛之注意與評論。•今日各報向時刊載羅斯福對中國人民所作之衷心祝詞。及邱吉爾之致中國電文。及今報社論照例稱頌中國之英勇抗戰。及重申援助中國之決心。多數作家咸信中國作戰力量如能充分運用。其軍隊如能配備適當武器。又如盟國之轟炸機能利用中國基地以進攻日本本土。則戰爭時間將可大爲縮短。

全國各地紀念
青年團五週年

(重慶九日中央社電)九日爲三民主義青年團成立五週年紀念。中央團部舉行慶祝大會。上午六時開幕。由指導員戴季陶致訓話。對國防建設要義詳加闡述。希望全國青年集中一切精神力量。努力於國防建設。旋由書記長張治中致簡短之開會詞。到會者有在渝幹事監察及各處室處長等。又重慶支團部紀念會長附以上及幹部團分隊代表二千餘人。又西安。昆明。貴陽各處團部。是晨分別舉行紀念會。情況熱烈。

海員待遇問題
中英舉行談判

(華盛頓七日中央社專電)中英兩國大使館。就一年餘尚未解決之中國海員問題。發表聯合聲明稱。中國國民政府。與北愛爾蘭政府。於一九四二年曾就在英國海船服務之中國海員服務條款問題。依照中英海員平等待遇之原則。訂立協定。雙方均願維持該協定所依據之原則。惟以該協定訂立以來。情勢已有變更。特授權双方駐倫敦代表。修正該協定之服務條款。並將採取必要之調整。藉在新情勢下。實現平等待遇之原則。

中央大學成立
廿八週年紀念
蔣委長親自主持

(重慶九日中央社電)蔣委長九日上午十時蒞臨中央大學。親自主持該校成立第二十八週年紀念會。本屆卒業學生五百四十餘人之畢業典禮。該校歷屆畢業校友數百人亦返校參加。蔣委長首以中央大學。顧名思義應自勉爲全國大學之模範。始不負其所處之地位之重要。而全校師生必須負起改造社會建設國家之責任。始能發揚中大歷史之光榮。我國自古以來。教育之最大任務。即在培養學風。昌明學術。蓋一時代人心之改革與社會之改造。乃至國家之建立與民族之復興。莫不唯學術之昌明。尤其學術風氣之發達。本此要義。蔣委長特別剴切勗勉。全體師生。應體念政府與人民於此艱苦抗戰之時。供給求學經費維持教育設施之苦心。必須首先註到此改造社會與學術風氣之責。然後對國家對人民方能有確實之貢獻。又鑒於晚近知識青年。以受個人自由主義之影響。於思想觀念上往往知有個人不知有國家。有以個人爲出發點。惟其個人本身之利益是圖。而於生活行動上更不知遵守秩序與紀律。爲實爲近代教育與學術發展之最大障礙。亦爲抗戰建國前途莫大之隱患。蔣委長針對時弊。更剴切以此相誡勉。昭示全體師生。人人應立大志。成大器。解脫其所受個人主義思想之束縛。以獻身於國家。獻身於社會。方能用其所學以成就其偉大可貴之事業。然此非常志趣。成就。必須植基于日常生活行動之整飭。由其日常生活來表現。故對當予生活行動之修養與改進。應視爲一切學問之基本。學問亦應視爲一切教育之根本所在。從而人人以此自治自勉。共循共行。爲期日新又新。蔚成風氣。乃能改造社會樹立楷模。

薛戈爾斯基罹難後
所携文件已尋獲
其獨女及隨員之遺骸亦搜得

(直布羅陀八日中央社路透電)波故總理薛戈爾斯基所携文件。已于罹難物時覓獲。中有公文多紙。羅斯福致函件。或亦在內。

(直布羅陀八日中央社路透電)波蘭總理薛戈爾斯基將軍之十六歲獨女莉奧兩中。同機遇難之政治聯絡員卡塞勒特。及武官會比斯基海軍中尉三屍體。已被尋獲。其他罹難者之屍體。尚在搜尋中。

(倫敦八日中央社路透電)波內閣決定。故總理薛戈爾斯基之遺體。戰後將運回波蘭安葬于克拉科城。

敵結集萬餘 圖再犯太行山
滇西我軍完全克復孟定

【重慶九日中央社電】據軍委會發表。保山九日電。孟定打擊敵軍我國殲。至四日將其殲滅殆盡。生逃無幾。現我已將孟定完全克復。

【重慶九日中央社電】據軍委會發表洛陽九日電。自六月廿六日起。敵從高晉路及道清路焦作博愛等地增集兵力萬餘。再向太行山推進。現已與我警戒部隊發生前哨戰。

【興集九日中央社電】熟悉（洪洞西）敵一部四日向南賈村進擾。我軍設伏誘擊。予敵重創。向北段村敵分股赴援。企圖圍殲我軍。當經我猛烈反擊。衝殺四次。敵不支潰退。

【重慶九日中央社電】據軍委會發表通城九日電。（一）上月末自陽新大冶等地敵分路向我進犯。經我軍迎擊。斃敵官兵一百餘。敵不支回竄。（二）鄂南我軍一部向敵進擊。曾先後攻入蒲圻裝北街及陸溪口。擊斃僞敵甚衆。並將敵營房悉予焚燬。獲軍用品多種。

軍委會發表 一週戰況

【重慶九日中央社電】軍委會發表三日至九日一週戰況綱要。本週戰況除緬境之滇邊魯南之滕縣邊之包頭等處。及長沙口外圍戰鬥外餘皆無可稱述。戰局之所以較爲沉悶者。因敵寇刻下正在躊躇準備時期。彼自謂今後數月爲日本國運最後重時期。生死存亡。在此一戰。既認識暴風雨之將來。故圖一手扎對。不能不有所籌備。其最近議會所通過之「企業整備」。按照其畫以公開者之一端。此外如東條之赴新加坡及泰國。奔走呼號。席不暇煖。亦即爲此。其在泰國將馬來四州 部二州微妙的送給泰國。以圖取歡泰人。置鑑於時局艱重。大難將臨。捨希求所謂「大東亞共榮圈」內各附庸於之趁火打劫外。別無善法。又深知各附庸之來皆係刀俎爲人子略平日尙多反抗。一旦敵之。自然倒戈相向。今借來之物以賄賂僞倖難關渡過。則整個「東亞共榮圈」內之一切無不爲其所有。故不惜賂重言甘。結樹廢映。雖然泰人態度如何。頗值研究。據電遞播音。曾揭穿敵殲滅息者。豈張口而笑。泰人讀之。爲對東條獻地一幕之各辭中。首先一字稱謝。似已標寫其用意之所在。故對其循慣技之演來不發表衷心之歡詞。惟在其武力控制下。不得不虛與委蛇。泰人張口。總不知心內對敵正作如何計較。

第十四航空隊 轟炸海防
敵船塢中彈一輪船沉沒

〔美第十四航空隊中央社駐諸軍記者九日中央社電〕一美機昨中午轟炸海防。敵方巨型貨船一艘中彈數枚。正發起火冒烟中。並悉敵之大規模水泥廠一所遭炸。受損殆盡。有若干時間不能出貨。

【重慶九日中央社電】美第十四航空隊中央社駐諸軍記者八日電】在中國某基地起飛之空軍大隊轟炸式轟炸機。七日正午。猛炸海防碼頭。曾炸沉八千噸之敵貨船一艘。炸傷敵之輪船一艘。查沉沒形態中。並炸毀船塢區之大部份。並查某大水泥

華北棉田增產 倭計劃已失敗

【興集九日中央社電】據來人談。本年敵在華北之棉田增產計劃。因雨水稀少。大受影響。豫晉各地雨量雖較多。成分亦僅百分之六十。北平近郊一帶。百分之二十至四十。冀西北 高唐。夏津。齊東一帶。久旱成災。未能播種。敵寇原來計劃已告失敗。

錢雲階 經部返渝

●姚鴻儒視導粵潦區●

【中央社訊】敎育部訓導委員會副主任委員錢雲階。主持戰時專教育會議。頃已事畢。經韶返渝。

【中央社訊】中央水利委會技正姚鴻儒。頃自粵西北十三圍巡視後抵韶。昨偕珠江水利局主任徐家錫。赴北江視察潦區。並將赴粵東韓江上游踏勘潦區。

第九戰區 六月份軍事概況（續）

●●●湘北方面●●●

上（六）月我第一線出擊部隊及地方團隊先後襲擊白石村。官湖。華容。橫嶺湖。斗門。東林頭。南咋山。窩外大碼頭等處之敵。大小戰鬥五十次。共傷亡敵僞五十餘。生俘敵兵原信一等二名。僞軍二名。鹵獲六五步槍數枚。刺刀。手榴彈。鋼盔及其他戰利品多件。上（六）月十四日午刻正。嚴敵白虎山敵二百餘。附砲三門。向我美子山大岡寨進犯。我守軍奮勇抵抗。雙方傷亡均重。十五日辰刻。敵援百餘。復放催淚毒氣。我仍固守二二三及八四高地附近之線。敵未得逞。至十八日辰刻。敵援敵一部二百餘。砲三門。復由下洋經田鹵廬頂。石井附近。我節節阻擊關埠港山之線。敵紛紛攻戰。十九日晨我亦增援。反攻。敵終不支。紛紛竄。我當將員山

石井完全克復。十五日卯刻。沙溪由下埔山敵四百餘。經砲兵掩護。分向蟹目山。四九一高地內桑浦山一帶猛犯。我守軍當予勇猛阻擊。午刻。蟹目山。桑浦山。四九一高地被敵竄入。我轉至桑浦坑嶺。七高地。續戰。十八日上午。敵續增援。以一部數百。竄據搭岡。鳳岡。石頭岡。企圖向我埠尾斷鄉之守軍包圍。經我打擊。並以一部繞攻敵之側背。敵不得逞。遂與我在厦成。新鄉。小桑浦山一帶激戰。同時石牌。四九一高地之敵五百餘。不時分向二一三。三六六及一七一高地猛撲。我仍在分別迎擊中。十五日寅刻。敵以飛機數架掩護。敵五百餘。分向我厚婆坊。羊鐵嶺。彩塘埔一帶進犯。我守軍及挺進縱隊一部奮勇迎擊。激戰三日夜。敵始犯至十七日拂曉。敵以砲火掩護。向我猛撲。我以猛烈火力迎擊。敵傷亡甚衆。

（接第二版抗戰第六年之軍事）

敵爲解除其心腹之威脅。必竭其全力再度進犯至本年四月初旬。敵乃抽調步兵約三個師團。（38D）（36D）（4BS）（1BS）砲五十餘門•飛機五十餘架•共計諸兵種連合之敵五萬餘人。由安陽湯陰林縣新鄉修武博愛晉城高平長治各地。于四月中旬分路開始全面進犯。敵酋岡村甯次並親至新鄉指揮。企圖徹底擊潰我冀戰軍。分化我游擊部隊。以達成其作戰之目的。當時我廿四集團軍部署。以預備九軍控置於臨淇東南地區。馬法五軍在林縣附近。劉進軍在陵川方面互爲犄角。十六日敵向我外圍各據點猛攻。我軍奮勇抵抗。斃敵累累。終以兵力懸殊。復在敵砲空軍壓迫之下。前線據點又相繼被敵突破。至此敵第卅六師團主力乃由高協公路東犯。對我劉進軍陣地猛攻。激戰達一晝夜。陵川遂于十七日失守。當陵軍主力仍保持陵川以東地區。繼續阻擊敵人。同十八日至廿日。我各軍乘機移動態勢與由各方突進之敵進行猛烈之主力戰。敵我損失均重。同時陵川敵亦渡指游擊。攻佔林淇兩要點。而東西兩據點東姚集寨火鎮亦先後被敵佔領。我以敵之合圍態勢已成。爲保存實力繼續打擊敵人計。除以一部留置山區。不斷游擊敵人外。主力乃挺進敵後。截擊敵人。敵被腹背兩受威脅。更加以補給困難。至五月上旬僅留一部固守重要據點外。主力乃逐次轉移撤。我軍乘敵兵力轉移之際。於五月中旬乃大舉反攻。敵軍以救援不及。恐慌異常。在我軍奮勇炮擊之下。傷亡奇衆。東西兩方面之據點如東姚集與寨火鎮先後爲我克復。五月下旬。敵以潰退之兵再增援來犯。我以疲憊與消耗敵人之目的已達。經予相當打擊後。復自行退去。蓋以山地戰。貴在保持機動。伏擊敵人。獲我周劉各軍戰力仍強。還結盛同亦甚密切。敵軍除在各據點構築工事固守外。不敢有其他作爲。各據點以外之廣大地區。仍爲我軍控制。敵爲欺騙其民衆及其種處僞宣傳。不惜作種種夥伴德義。意圖掩飾其在瓜島阿圖島之敗績。及安徽德義在史。豫林城及湘非損失一十萬軍之大失敗。實則我廿七軍仍在原地與敵激戰。四十軍在某處集結。担任新任務。新五軍在某處整訓。事實俱在。其無恥之宣傳不攻自破也。

「中戰場」

一、一大別山戰事。一卅一年十二月十九日起至卅二年一月十三日止。「中戰場之敵」。自卅一年夏于漸積蓄。役略遭失敗以後。士氣漸趨消沉。並以敵爲挽回頹勢。乃企圖掩飾其敗績。乃企圖發動另一攻勢。至十二月中旬。敵以我大別山以兩地區之部隊。不斷向長江兩岸挺擊。予其航運之威脅至鉅。乃決計以第三師團第十四獨立旅團之主力。及第卅四師團卅四師團一一六師團之各一部。由宋埠黃岡。黃陂等地。向我大別山以南各城鎮大舉進犯。並以敵酋塚田攻任該方面之作戰指揮。攻爲十一軍軍長。據悉塚田攻於十八日乘飛機行經太湖上空之際。爲我擊落。敵酋塚田攻及其他高級軍官九人悉數斃命。次日敵乃以雷霆萬鈞之勢。分路向我進攻。察其企圖一在尋獲敵酋屍身及重要文件。一在擊滅我游擊部隊。以圖報復。猛烈進攻之際。故當其用既設陣地予敵以相當截擊後。逐次向後轉移。至十二月下旬其由中萬宋埠間東援之一股。先後攻陷我麻城羅田兩縣。黃岡蘄春間地區北竄之敵。亦先後攻佔水廣濟南縣。並復佔潛江羅田方面之山地。由九江竄安慶間實犯之敵。亦復攻佔黃梅宿松太湖潛山各地。至是我大別山以南各重要城鎮多被敵人陷落。敵不明我之企圖。以爲我野戰軍被其擊潰乃復續進入攻犯。直佔我光山潢川商城立煌等城鎮。我軍以疲憊消耗敵人之目的已達。乃當於各縣城鎮附近與敵展開猛烈之殲門。敵軍傷亡奇重。至一月上旬乃入舉反攻。殘餘之敵雖力圖抗無鬥志。終以傷亡慘重。加以我軍追擊異常猛烈。敗竄除廣逃命外。無力應戰。是以敵經付極大代價所得之城鎮。不旋踵即又爲我收復。截至一月十五日我軍完全恢復戰前態勢。是役敵傷亡約達萬人。武器損失尤多。（未完）

北伐誓師紀念會 昨日隆重舉行
長官親臨致祭北伐諸先烈 並剴勉貫行主義服從領袖

【韶市消息】北伐革命軍誓師紀念日。昨（九）日在長官部隆重舉行。長官部全體官佐。各軍事機關少校以上人員及其他機關荐任以上人員均熱烈參加。×時×分在該部大操場集合。由余長官領導舉行升旗禮後。即列隊到會場開會。會場佈置莊嚴肅穆。主席台上懸掛 總理遺像。下設北伐陣亡將士靈位。陳列香花果品。×時許紀念會開始。由余長官担任主席領導行禮如儀。隨即舉行獻花。獻香。獻爵。並恭讀祭文。（另錄）讀畢。由長官致詞。（另錄）最後高呼口號。禮成散會。

祭文

維中華民國三十二年七月九日爲國民革命軍誓師北伐十七週年紀念之辰。第×戰區司令長官余漢謀率廣東黨政軍民人士。謹以香酒束帛之儀致祭於國民革命北伐陣亡將士之靈曰：民國肇建。八表從風。大盜移國。異民更始。天下爲公。惟天降殃。四分五裂。魚爛肉糜。帝制雖傾。殘孽猶存。以迄。今我總裁。赫然斯怒。厥典聿興。維我神武。經綸成務。自古艱難。銳師北征。奮其千鈞。惟南多士。夷險一節。匪疆匪啓。惟頁以沮。直抽所聚。萬死靡它。濯征南載。已歷以。群雄競。漪宇爲一。伊誰之功。苗裔綏撫。爲士之彌。煌煌國典。有義必甄。書蘊信史。勒諸貞珉。竊貴幽冥。竊薦香爰。靈爽宜憑。歆此清醴。尙享。

余長官訓詞

茲將余長官訓詞錄如下：首述 總理北伐之理想及發動北伐之經過。軍閥之餘孽。決心 總理之指引。伐於宣實內。國民黨之最終目的。在推翻北洋軍閥之專制。而實行三民主義之實現。則爲實行此項工作之初步。此項工作已告一段落。並謂當時廣東以彈丸之地。薄弱之兵力。竟能不到二年的時間。完成統一全國的工作。其原因第一爲革命軍人人能誠心誠意信仰三民主義。以犧牲奮鬥的精神。以一當百。乃能所向披靡。第二因國民革命軍有政治與軍事天才之統帥爲其領導。指揮若定。三軍用命。乃能奠定國民革命軍功之基礎。余長官續指出今日距離北伐誓師之時間已十七年。打倒北洋軍閥之目的已達。然實現三民主義新中國之最後目標。尚未達到。日本帝國主義爲懼怕我們革命成功。竟發動侵略戰爭。故中國欲戰勝侵略。必須貫徹三民主義。因此繼承革命先烈之精神。完成革命之工作。遂進入對侵抗戰之階段。亦即國民革命之最後階段。因國民革命目的在打倒北洋軍閥。同時要打倒一切帝國所依賴以生存之帝國主義一。現擊潰日寇建立最後勝利之可能快獲實現。然東西侵略者互相勾結。爲同盟國必須團結攻守。而我們對漢奸僞組織。更應自先加緊肅清。最後余長官勗勉所屬。謂須貫徹先烈的精神。信仰主義。篤實行。尤其服從總裁的訓示。厲行「節約勤勞」四個字。以期節約浪費。增加生產。奠定抗戰建國之基礎云。

東區移民墾殖 設救濟辦事處
正副主任經省府決定
防治霍亂辦法亦通過

【韶市消息】廣東省政府于七月五日開第四四二次委員會議。決議要案如下。一、劉委員會報告委員會視察。審查財政廳呈。兩請審計處設置各縣駐縣員一案。照審查意見通過。決議。主席提議。派委員會東區移民墾殖救濟事處主任。李郁焜。周景鎏兼副主任。請公決案。決議。照案通過。三。據衛生處簽呈。爲東江霍亂嚴重。擬具防治辦法 連同預算書。請察核撥款辦理等情。請公決案。決議。照原計劃擬通過。

青年團成立五週年 粵支團昨開會紀念

【本報專訊】三民主義青年團昨爲成立五週年紀念日。粵支團特舉行紀念。於昨午三時舉行大會。到會者除李漢魂外。有余指導員代表李主任委員。李書記。及支團部各幹事。團員及各界代表八百餘人。李漢魂主任主席。行禮如儀後。致開會詞。大意勗勉團員。完成青年第二次大結合。繼由余指導員代表李煦寰及書記演說。至四時半散會。又晚間六時。于西郊食堂舉行團員聚餐會。

本省各屬糧價續跌

【韶市消息】旬日來本省各屬糧價續告回跌。昨據報。截至七月六日止。據獲各縣報告中熟米每市斗零售價格與六月廿六日價格比較有如下列：

縣名	中等熟米每市斗零售價格 六月廿六日	七月六日	比較
英德	一百廿四元七角五分	九十九元八角	跌廿四元八角五分
清遠	一百八十元八角	一百六十四元六角	跌一十六元二角
三水	一百九十五元	一百八十元	跌一十五元
雲浮	一百七十一元	一百六十元	跌一十一元
鬱南	二百五十四元五角	二百廿二元五角	跌廿二元
新興	二百七十元	二百五十元	跌廿元
恩平	二百六十六元五角	二百一十六元零八分	跌五十元四角二分
陽江	三百零七元三角七分	一百七十一元三角	跌一百卅六元零七分
廉江	四百七十八元三角二分	三百一十六元五角六分	跌一百六十一元七角六分
紫金	一百八十九元	一百三十九元	跌五十元
惠來	四百廿八元六角	三百六十九元四角	跌五十九元二角
普寧	三百四十五元	二百五十五元	跌九十元
揭陽	三百卅五元	二百六十元	跌七十五元
五華	二百五十元	二百一十六元	跌三十四元
大埔	二百五十九元八角三分	二百三十二元九角	跌廿六元九角三分

電訊器材 限期登記

【韶市消息】昨警備部電訊監察科無線電器材檢查辦法。及收音機檢查辦法公佈。同時發出佈告。略謂查統制電訊器材。檢查電台及檢查收音機。爲戰時防諜要務之一。本部奉軍事委員會令。增設電訊監察科。專司其事。查該科業已遵令成立。開始執行業務。茲遵照軍事委員會頒佈檢查辦法之規定。自七月十五日起至八月十五日止。爲申請登記日期。凡本區各電料製造廠家及機關商行各軍用民用電台各收音機用戶。均須携帶公函。或呈文向本部領填檢查辦法及各種調查表格。辦理登記手續。毋得延緩。致干法辦云。

高明縣 集體納糧

【遠東社訊】本省高明縣鍾縣長及田賦管理處副處長林履冰。對於田賦征實不辭勞瘁。勸員全處員丁。隅行補征欠賦工作。一面親赴各鄉召集鄉保甲長及業民開會。層級勉勵。勸導認完。各處民多受感動。民等更供導各鄉

閩粵貿易互惠
閩企業公司派員來粵 考察工業并磋商一切

【本報專訊】福建省企業公司自改組成立後。即積極擴展業務。現該公司爲與鄰省浙。贛。粵等省取得合作。除派浙省訂有貿易互助辦法外。特派公司運輸課課長丁時言及職員林子英赴湘。粵。桂各省考察。順便洽商一切。丁氏昨自南平抵韶。據語記者。閩省工業因未遭戰爭之破壞。故多完整。企業公司所屬工廠有電器。化工。工業。工藝。紡織。麵粉等十五家。其製粉產出品。便於船來察合省工業。及本公司在各地之業務。并訪問粵企業公司陸總經理。商洽兩省可能互惠辦法。如物之交換等。在韶逗留三四日。即赴衡。桂。

朱部長明日赴贛

●●●昨曾視察韶黨團●●●

【中央社訊】朱部長（九）日上午到

推行儲金郵票 決定具體辦法

【韶市消息】推行儲金郵票爲當前經濟要策。本省當局爲奉行國策起見。月前令本市各茶樓食店實行搭銷。以遏過份消費者購買儲蓄。實施以來。爲時逾月。而成績微微。郵政儲金匯業局經理王濟時。於昨日假座西郊茶樓招待本市茶樓食店同業公會全體會員。并召開會議。商討改善推行方策。席間并有勸儲會會與政處等代表多人參加。經詳細討論後。結果對此推行儲金郵票方法。已作具體決定。

私立中學 統一招生
定期開始報名

【韶市消息】韶市政府爲辦理三十二年度私立中學校招收新生事宜。經組私立中學統一招生委員會。以朱處長端芳兼主委。余國屏。余銘榮。陳榮生。楊瑜。梁鏡堯。司徒衛。李康光。司徒震亞。黎漢等爲委員。該會內分總務。宣傳(?)。考試三組辦公。從七月二十日起至八月十四日止爲新生報名期。十四十五兩日舉行試驗。

優待征屬 變通辦法

【本報專訊】留兵團爲便利各出征家屬。昨特變通辦法。規定以自外地移住本市之抗屬。即可憑正式証明書。到該部登記。便可開始享受一切優待。

陳尚勤昨正式入伍
中央社同人開會歡送

【本市消息】中央社粵分社電台工作人員陳尚勤。自動請纓殺敵。業由兵團通知照准入伍。并於昨（九）日正式入伍。該社同仁特于是午假座酢鄉樂食堂舉行歡送陳同志上前線。茶會。以爲餞別。席間情緒異常熱烈。

趙少昂畫展開幕

【戰訊社訊】趙少昂氏畫展昨（九）日在互勵社舉行。作品有百餘。均精貴

無理加租迫遷 依軍法懲處

【本報專訊】實施管制物價政策後。租值物價亦隨推行。惟韶市年來發現不少業主對各住客無理加租迫遷。此等事情亦屬違反限價之一。依照國家總動員會議所定違反限價軍法懲處之規定。則此種無理加租迫遷案件亦得援用上述辦法。移歸軍法機關審判。故市警察局今後受理此等案件。如雙方不受調解時。得遞送保安司令部辦理。其他各縣對此事件。則因制造因難時。亦可由縣主任承審軍法官辦理云。

閱兵典禮 情形熱烈

【本報專訊】國民兵運動會（九）日圓滿閉幕。廣東大學暨國立中山大學游藝大會。爲各界所矚目。昨午大會閉幕。典禮到全市壯丁及來賓四百餘人。由廖團長主持。首致詞勗勉各國民兵。繼頒獎各優勝選手。各會加選手。婦人亦均獎給紀念信封及獎金。以示鼓勵。頒獎畢由實城鎮小學歌詠暨士工團團表演歌劇。各鄉鎮表演拔河賽。結果第一名西廟鄉。二名濟武鄉。三名武城鎮。

當局擬具辦法 救濟露宿難民

【本報專訊】社會處對於救濟露宿難民。會召集有關機關團體開會。商定辦法

國民兵運動會 圓滿閉幕
湞武鄉隊獲團體冠軍 陳仁貴奪得個人冠軍

【本報專訊】市國民兵運動大會於昨（九）日圓滿閉幕。昨并於是日下午六時卅分假青年館舉行閉幕典禮暨頒獎及全市壯丁大聯歡。此次大會競賽結果全場團體冠軍爲湞武鄉隊。個人冠軍陳仁貴。據廖團長道德表示。此次運動會係該部初次辦理。各隊健兒之體力之增進。下年度起對國民兵之訓練。計劃。決全部革新。并擬在市郊聯辦野外開關地。以備爲訓練之所云。

三水邑人 從新組會

【本報專訊】三水旅韶同鄉會以會址尙未覓定及種種原因停頓狀態。會務無形中陷停頓。茲有該邑旅韶同鄉鄧某何某等擬發起從新組織。以爲桑梓服務云。

梁國樹女士。所習國畫。近年進步異常。亦定期本（七）月十二日至十四日在風度青年會舉行個展。準備展出作品亦有百餘。梁女士爲吾粵順德縣人。少負書名。稍長嗜六法。舉凡花鳥草虫無不精妙。廿八年秋以亂事入桂。尤見畢臘可愛。名人三遊陽朔。遍覽山川秀色。今春會集其所作。舉行個人展覽會於桂林及柳州兩地。女士作品用筆雄渾。無女兒纖弱之態。定購者已有十餘幅。其中「漓江煙雨」。「漓江風雨」一幅最引觀者注意。巨幅「薄谿霧嶺蒼寒」一氣魄軒昂。又趙氏弟子梁粲纓女士。所習國畫。

縣聞擷拾

△二區行政專員公署定本月廿五日起在陽山召集各縣民二科長開會。討論如何完成新縣制方案。

△中訓團青年幹班畢業同學會廣東分會同學。昨召開第二屆會員大會。即席選出陳德隆。吳家勵。馬有爲。羅尙忠。黃增才。陳曼熹。李曜華等七人爲理事。會畢。并舉行「青幹之家」動土禮。

△本省黨員招待所發起於本月廿五日旅行茶山。并參觀富國煤礦公司。組織茶山旅行隊。名額暫定四十人。

△廣東青年團暨青年團壘。昨在黃田壩。廣東支團部門口興工。

△農局之東陂酒壺嶺牧場。免費治療六畜內外科各種奇難雜症。開來診者頗衆云。

△食糧專賣粵北分局獎勵協辦私糙。將全數三成提獎舉發人。

△中山日報副刊編輯王慶淑女士。辭職獲准。昨經離韶。並將在組織部任事。

△執信中學畢業同學會。于十四日下午行全體大會。

經濟消息

近三數日來 布疋市況呆滯
湘客多來採辦成交稀少

【本報專訊】布疋一項，月來價格不穩，按月上旬，三數日來，以湘桂等地價卸，此間湘客多不落手，因此數日來價格趨企，而成交不多，實屬有價無市狀態，茲將各布疋行情錄下：

名利嗶嘰	四八〇〇
美亭嗶嘰	四九〇〇
送子嗶嘰	四六〇〇
14磅扣布	三三〇〇
12磅扣布	三一〇〇
二尺四雲紗	三〇〇〇
二尺二雲紗	二六〇〇
如意白布	四七〇〇
太上冷仁	三五〇〇
黑膠綢	二〇〇〇

肉類來源增加

【本報專訊】肉類牲口價格。數日來頗感波動。曾達三千元之譜。因此市面零沽價格。每斤由二十八元而至三十六元。查肉價突然猛漲原因。係由於來源偶一不濟所致。昨前連日運來各種牲口頗多。因此價格已轉趨卸。豬牲回跌至二千七百元。零沽價格亦由三十六元而暴跌回三十三元或三十四元。倘能不絕大量而來。價格可望再跌。又查連日運來毛牲亦多。價格更見日賤。茲將昨日各種牲口行情錄下：本地豬牲四千一百元。湘豬牲三千七百元。毛牲一千四百元。

商情電台

衡陽專電 利華規五千四百元。綠耀規八千四百元。力士規七千三百元。沙坪專電 高金油七十元。保濟丸四十六元。靖西二百八十元。桂林專電 三十施施補丸一千四百元。大健腦三百二十元。

黃金補丸
每樽卅元 買一送一 限贈五天

夏令補品 腎虧病種種

凡男子破身早。犯手淫。多畏妾。過色慾。常遺洩等。必致精稀陽弱。子嗣艱成。在此夏季。身倦眼垂垂。見茶思飲見床思睡。此腎虧濕氣也。如眼花耳鳴。腰刺。神倦。陽弱善忘。過勞氣喘。多行脚軟。身虛血少。鼠湧頭暈等。辦事無精神。年未老而眼矇。歲未冬而覺冷。有色不能。有食要戒。倘不尋求培補。於壽命影响。難保永年。市上補身藥雖多。其實濟效用。得人信仰。一服見功。久已在社會有名。人多樂用者。決爲黃金補丸一味也。

少年人腎虧注意 年少腎虧有補

黃金補丸功效

少年人色心壯旺。火盛氣足。往往用力過度而不知。精損腎虧而不覺。若更心鄉側慾。情不自禁。以空虛而再削。及至精絕人亡。頭暈眼花而倒地。欲求補救。急服黃金補丸。二三鎛便有回天之再造也。

黃金補丸服後小便通暢。面色紅潤。神足精多。血旺腸聰。耳通目明。精神活潑。體健腸強。若遇婚室月淨行之。多能成孕。久服耐得顏容。延長壽命。諸君欲試。祈速購之。

唐人瀉丸功用

一一皮膚痕癢○成粒小瘡○由於五臟熱毒發出○外治殊難見效○必須內服○以唐人瀉丸清之可也○一二一痾痢痾血○夏季最多○若能預先排除其未成之血瀉濕熱○保無痾症發生○凡痾紅白痢者○皆因腐化糞垢○痰濕熱痢○存積五臟○胃不消化○欲瀉無能○初起不求遏瀉○經則不思飲食○變成閉口危症○唐人瀉丸○實爲治痢尋藥○毒日服一鎛○二日可全愈矣○一五一花柳瘧瘧○瘀黑紅印○脚根上機花點點○此乃條毒隱伏於此○侯机再發○勿以爲愛情紀念○若免人笑爲花柱者○月服唐人瀉丸三鎛○便可皮丸肉滑○一片來痳肉色矣○

黃金補丸每鎛卅元 唐人瀉丸每鎛七洋 各埠藥房多有代售 連縣富怡棧

黃金補丸唐人瀉丸韶江分銷處 風度中路金橋大藥房 韶關北路建興莊電話四五四號 清遠分處 雄大藥房 廣州藥房

黃金補丸唐人瀉丸總批發處 廣州市杉木欄一二六號唐人藥廠

中央儲蓄會 特種有獎儲蓄券
第十八期中獎號碼單
民國三十二年六月卅日在重慶舉行

曲江支會 韶關風度北路一三九號

獎別	中獎號碼	獎金
壹等獎	一八二五七四	獨得國幣伍十萬元
貳等獎	〇一二六五一 四七五五八九	二張各得國幣伍萬元
叁等獎	〇四五三一七 一八一四二五 一九六八九八 三四四〇三三 四一一三七一	五張各得國幣壹萬元
肆等獎	〇七〇七八七 二八〇一四九 〇八〇四九九 三一八四一四 〇八四五九〇 三六一六五〇 一五四三八九 三八四八三四 二〇八七四三 四三五六〇四	十張各得國幣伍千元
伍等獎	〇二五四七一 〇八六三七三 二〇三三一八 三二六三〇九 三九二二一三 〇五二〇六六 〇九三二九[illegible] 二一九八一七 三三一四七一 三九二三七一 〇五四五〇〇 一二一〇九九 二三九一四〇 三三七三九九 三九七四五一 〇六三七五六 一五三一七五 二六〇九八四 三四七七〇四 三九九三六七 〇七六二三三 一八二二二八 二七七〇八一 三六〇一三八 四〇二二四〇	二十五張各得國幣貳千元
陸等獎	〇三二九九〇 〇六四〇五一 一二四五七五 一六一〇四九 二四二二八三 二六〇五七三 二九八三二六 三一六七六七 四一六九三一 四五〇一〇四 〇三三〇七八 〇六六二三〇 一三一〇八五 一六五六二二 二五〇四八四 二六五一五五 二九八六一五 三八六〇八〇 四一八〇五四 四六九六九七 〇三六〇四八 〇六九九九〇 一三五六五一 一八〇九一九 二五三八二六 二七六二四三 三〇二三一七 三九二五八六 四二一六八四 四七五五二六 〇五九五九〇 〇七四六一二 一四二二二五 二一七八九二 二五五六一六 二八六三一九 三〇二二五一 三九七九二五 四二九八〇四 四八九六九二 〇六〇七九三 一〇二六六三 一六〇〇九九 二二一八二〇 二五五八〇四 二九〇四五三 三一四八六〇 四〇五四六三 四三三四四六 三一三二五一	五十張各得國幣壹千元
七等獎	五百張 儲蓄券末三字相同	各得國幣二百元
八等獎	五千張 儲蓄券末二字相同	各得國幣貳十元
九等獎	五萬張 儲蓄券末一字相同	各得國幣一十元

共計五萬五千五百九十三張總共發出獎金國幣一百五十萬元

電報掛號：六二六二 中山公園前

列出號碼如有錯誤應以本會正式號碼單爲憑

韶關鹽業運商辦事處登記運商啓事

辛勿延誤爲要

奉北江鹽務分局鹽務組織韶關鹽業運商辦事處成立現本會登記運商已逾六十餘號茲爲普遍運商登記起見凡經營鹽業運商務希於本月十五日以前到本會登記以便轉呈上峯核准備案

河西辦事處：龍榮地仁愛南路七十七號之一 五里亭辦事處：五里亭路三十九號之一

江濟時

經國民政府內政部註冊 省港中醫師

擅兒科內科熱症 長咳症腸胃病

中醫證書省字一五六

時間 上午五時至七時 下午二時至八時 黃田壩仁愛南路（郵政局對面）

朱炳松 黃啓珩 結婚啓事

我倆經雙方家長同意。謹擇于國歷七月八日在桂林結婚。現值國難時期。一切從簡。特此敬告諸親友 朱炳松 黃啓珩 同具

朱炳松學兄 黃啓珩小姐 嬿婚之喜

愛情永固

黃智民 黎子尉 吳金滢 何仁俊 張之智 陳淑環 羅兆楠 梁汝惠 陳寶環 仝賀

訂婚啓事

我倆情投意合。定於本七月十日訂婚。特此敬告 諸親友 歐陽鉦 周妙娟 謹啓

吳景棠 馬少瓊 結婚啓事

我倆承李濟寰先生介紹。并得雙方家長同意。謹訂於中華民國三十二年七月十日在韶結婚。特此敬告各親友 吳景棠 馬少瓊

結婚啓事

我倆情投意合。經梁柏泉、黃原介紹。謹於國歷七月十二日在樂昌舉行結婚。特此敬告親友 何翔劍 黃苗瓊

遺失票據啓事

本年五月廿四日遺失中央銀行韶關分處代收築渝收條第七號（滙票第四九九五二號保由香港滙豐銀行付款）乙紙除向中央銀行韶關分行補發收條外特登報聲明作廢

余瑞亮啓事

黃田壩 本人學眼科七十二症專科肺癆咳嗽吐血婦科二十餘年專醫保無復發 醫務所黃田壩仲元北路郵交處小學前面

石德崇公嘗 羅狀 聲明續啓

啓者本族石德崇公嘗業權狀誠恐各界人士不明真相受騙特於本年六月廿五日登報聲明現查尚有權狀多張未及查明號碼列入凡有此發現石德崇公嘗土地之有權狀者俱屬無效 連山縣共和鄉官埠頭三多村石德崇公嘗司理石萬賢。萬慶。萬興。楊寬。楊才等

遺失聲明

本人遺失樂昌縣地政局發給坊字第一一七號土地所有權狀4151—1張坐落北鄉坪大發地號4154 4155 4152 4157 4148除呈請補發外特登報聲明作廢 胡牛仔

離婚啓事

氏於民三十年嫁與李勃廷爲妻因夫妻感情破裂自願脫離關係嗣後男婚女嫁兩不追究 富貞啓

訪友 黃伙容

汝妻陳氏於本月六日十二時到河邊洗衣失蹤請親友知其下落即轉知速旋來料理兒女切切 曲江崗鄉二號六甲卅一號之一 陳夫宗代啓

買汽車引擎啓事

興發公司買受全和公司合記一九三七年捌爾福特車一副引擎號碼【BB18—4167816】茲定於七月十二日交易清楚該車機如有手續不清及一切糾轕等情祈向賣主全和合記公司理妥一經交易概與興發公司無涉特此登報聲明 全和公司合記 興發公司 同啓

黃梅初先生 李翠玉妹妹

你們現在何處請即將地址賜下爲盼。我的通信處四會驛運站鋪展雲先生轉 李顏芝啓

遺失汽車編號證啓事

本公司於本月九日在二里亭海關入口時不慎遺失國粵（5095）號車輪字【一33】號編號証一本除向稽派所請求補發外特此申明作廢 志記公司啓

買屋聲明

本堂憑中買受黃勝棠自建竹織出品瓦屋兩間廿七尺闊連騎樓七尺座落曲江黃田壩青年路「和園」內靠東乙間三天內成交如有轇轕未清請于本月十二日前向賣主理妥過期與本堂無涉特此聲明 裕有堂啓

賣車啓事

本公司自置有1939年式雪佛蘭牌運貨汽車一輛車牌號碼第5419號引擎號碼TR—1970168號茲經賣與遠興公司於本年六月廿六日雙方交易清楚嗣後該汽車一切轇轕情形向買主理妥一經登報概與本公司無涉特此聲明 合益公司經理人李能啓 本車手續未清之前一切轇轕概由原主負責

麥敬 李屏 離婚啓事

因同居後性情不合雙方願意解除婚約此後男婚女嫁永不追究 麥敬 李屏 同啓

風度中路 中南百貨商場

增設故衣 雜物攤位 按日計費 承認請速 接洽本公司經理室

（鐵定七月十五日開幕）

遺失 本人于五月間遺失韶城前十六字第五十一四號國民身份證除請補發外特登報聲明作廢 陳永光啓

遺失 本人遺失連縣身份証（一區）第六二一號（連身民八字）乙張除呈補發外特登報聲明作廢 劉維強

遺失 本人於七月七日遺失國民十二字第一（267）號身份証乙紙除登報外補發外特此聲明作廢 彭柱啓

遺失 本人遺失南京省戰時通訊所証章198號除補發外特此登報聲明作廢 周定遠啓

遺失 茲於六月遺失軍官第一一五二號軍官佐役部証紙除呈請補發外特登報聲明作廢 成振華啓

遺失 本人於七月七日遺失衛戍司令部駐韶辦事處少尉司書符乙紙特此聲明作廢 林沛英

遺失 本人遺失身份証明民五字第一〇〇號一枚除補發外特登報聲明作廢 溫連昌啓

遺失 本人於七月一日於衡遺失重慶市商會發給三十二年發字第八九五號證明書一紙貼有本人像片係本年四月一日發給不得他用無效特此登報聲明作廢 重慶天順仁 張華軒啓

林炳賢弟鑒： 別後抵曲以來未通訊息甚念母等近況如何請速由四川綦江三溪郵局信箱第十二號夏之輝轉 林志莊啓

遺失 本人遺失韶武前十五年身份副証乙張號碼一四二除聲請補發外登報聲明作廢 梁郁明啓

遺失 本人遺失滇民大字第四五號身份證副証一紙除呈補發外特聲明作廢 廖九

遺失 茲遺失第19107號粵閩驗司機牌照除請補發外聲明作廢 林銘志

遺失 本人前在南京中學肄業第一屆畢業証書第七二號一張因廣州失陷時遺失特此登報聲明作廢 熊聯珠啓

遺失 本人遺失韶黃民二字第三四〇號身份証副証一張除呈補發外特此聲明作廢 黃業樞

遺失 本人遺失韶前三四號身份副証一張除呈補發外特此聲明作廢 羅恩泰

遺失 本人遺失曲韶前三四號身份副証一張除補發外特此聲明作廢 羅恩泰

【遺失】派員赴英德縣府領公糧五六月份證明單兩張中途遺失除請糧政局補發外特此聲明 公路總局西南區工務段

【遺失】六月廿五日遺失效學會二九號證章暨國民黨黨證身份證各一件特此聲明作廢

遺失 茲不慎於六日遺失軍官佐役部備字第一一五〇號証章除呈請補發外特此聲明作廢 羅成軒

遺失 第二號遺失韶關交通銀行職員証章一枚茲呈請補發外特登報聲明作廢 以安何啓

食過橘紅丸 痰症立安全

廣州市杉木欄江伯昭醫生創製 曲江韶北路逢興代理

眼科醫生 余瑞亮
擅治眼科七十二症 醫務所黃田壩仲元北路

蘇志良醫師
新院落成 遷回原址 黃田壩武溪鄉

河西印刷工業合作社 增設營業部

承印 書報什誌 巨帙叢書 大小文件 精美 價實 快捷

保證 責任

營業部：韶關風采路 三合聯合社

電話：普通機工合聯合社轉 社址：河西蓮花地台兒莊一號

黃本翔 專門內科 小兒科

國立中山大學醫學士 中央衛生署註冊醫師

本醫師臨症十餘年專門內科小兒科一切急慢性疾病兼理皮膚花柳診斷迅速確實配方用歐美名廠出品藥效準確

西醫 劉光碩
精醫皮膚花柳 兼理內外科 兼理婦兒科

地址：黃田壩仁愛中路光碩醫社

眼科家 李陳濟同寓啓事

本醫生因事往桂未能依期回來致歉各界求醫者諒之 醫務所曲江風度北路東湖大旅店

家玖

母親

蘇西

去年是蠶花開了的山野季節，我曾拜別了兩個母親……母親是五十開外的人了，幾年來默默踏踐了家鄉，鄉的田園，而我們弟妹的生活又像浪中的浮萍，漂泊無定，這更使她感傷了。所以那次我回國去，母親眞有說不出的快樂。

母親是一個賢德能幹的人，也是一位和藹可親而慈祥的人，她對事都是抱着忍耐讓步，寧願自己吃虧的人生哲學。

我家從前是一個六七十口封建式的大家庭，在這許多妯娌當中，的確是最難應付的，但是母親以忍讓來對待他們，以禮節來約束自己。凡不懂的必去請問那些伯叔，決不固執已見，好些讓給假別，難的自已來担當，這樣果到也和和氣氣，平安無事。

記得小時候，母親常教訓我兄妹兩人：「孩子，你們以後不要學得太頑皮太驕傲了，凡事都要讓人，不要怕吃虧，吃點小虧又有什麼關係！」「你倆只兄妹兩人，要認眞讀書，要切實去做一個人，總要替我爭口氣，不要把我的話當作耳邊風，除非我看不見你們」母親說時含着兩眶熱淚。

母親是最愛清潔的，性子非常急躁，她出生於一個大家庭，據說，外祖母對她是非常溺愛的；但她到我家來，却沒有一點嬌生慣養的習性，一切粗細操作，均是自己動手，決不留一點給別人有說閒話的餘地。但如果需要了公平待人的事，却也以正義出來說話，別人給他一分善意，她必用三分誠意來報答，對不起她的，她就不屑與來往。

有一次我為了在廚房裏吃飯，不合乎規矩，母親立即糾正我，但我倔強地沒有做到，而且頑皮起了一句嘴，這使母親氣極了，就隨手拿起火鉗來打我，我跑開了，她知道追不到，就在那裏得顫抖，飯也沒吃。

晚上，好睡覺的時候，母親將房門一關，拿起桌上的雞毛帚，我知道不是好事，想趕快鑽到被窩裏去，可是來不及了，母親將我按上床上，打邊氣喘地說：

「你這不爭氣的東西，這樣不受教導，白費心力養了你，我要你做什麼，免得我丟淘氣……」直到我跪着母親面前求饒才止，但母親，自己也坐在椅上落淚了，——雖然我只兄弟一個，母親對我的教誨，決沒有一點姑息。

第二天，母親蒸了一雙鹹雞蛋給我——因為這是我最歡喜的菜——母親還隨了許多留給我吃呢！——

……撫摩，「兒呀，你要學好，要好……使媽媽受……」我點點……還一……，我同妹妹到外面來，看見四嬸那些好東西拿給她孫兒吃，我站在旁邊，流着口水，希望能得到一點賞賜，可是奈何，過過的白眼，阿吒！這是母親恰從外面回來，看到這樣情形，心中非常難過，馬上將我倆帶到房中，拿了許多花生和果子給我們，說：

「乖乖，下次不要這樣，要什麼吃，可對媽說。」

「媽！我曉得。」我們抬起頭來望着媽媽氣的面孔。

以後母親對任何東西，無論別家有，她無論如何要去設法弄來給我們吃，決不要我們去做那種難看的樣子。

在許多妯娌中，尤其是十一娘是最難和洽的，她是一個潑辣而又沒有生育過的婦人，她常製造是非挑苦別人，一天到晚的打雞罵狗，沒有一刻兒安寧，我們與她同住在一幢屋子內，母親每天要受她許多閒氣，相反的母親對這些不合理的話，忍在心頭，却隱瞞着不肯輕以發作，母親忍讓那些人的卑鄙，還不肯說後務委婉。

「一二八」戰爭一起，我們到安慶去讀小學畢業，那年碰是荒年，田收，那時十一爺家裏却非常富裕，但母親決不向人家低頭下氣，她去借一升米，寧願自己吃麵粉。

第二年，父親接母親到安慶去住，生活上才比較舒適一點。但不久正我小學畢業，民族解放戰爭的怒火又燃燒於黃浦江濱了，母親是老……我們回到了老的家鄉去。

二十七年家園淪落，縣長棄職潛逃，一時秩序紊亂，全區人士推父親出來主持區政，由於父親做事太負責任，每有戰事便奮不顧身的，母親無時刻不在躭心，但從沒有要求父親擺脫這份勞苦的職責。

母親的一生，可說沒有過過一天好日子，沒有得到一點精神上的休息和安慰，但是甚麼時候又是她老人家休息的時候！想到這裏，我對我目……

談書

嚴濟寬

書是包羅萬象，無所不有的——一切文化的累積，都收藏在書裏。科學也好，文學也好，甚麼也好，在書裏都應有盡有。無論你要研究那一樣，書可以供給你所需要的材料。

西諺云：一本好書是一位好友。的確，是的，並且比朋友還好，朋友不見得樣樣都懂，而書却無所不知，無所不曉，是艱深的科學問題也好，是玄妙的哲學問題也好，你去問書，它總可以給你一個明確詳盡的答案。同時，朋友不能跟着你，即使能跟幾天，也不能一輩子跟着，但是一本書，只要你需要它，你可以永遠地把它放在你的身旁，擺在你的手頭，供你的差使它不因為你富貴而諂媚你，也不因為你貧賤而拋棄你，你如在幼小時就與它接近，它是你的永遠的，忠實的朋友，讓你如手使掌地應用自如。

即使是臘梅是節，外面是白雪滿山，寒風刺骨，你可以坐在火光熊熊的爐邊，和暖如春的房裏，遊遍林烈選擇的山峯，瞧風淺月，湖光，假如你沒有到過外國，只要你肯讀書，你可以免費地遊覽你所仰慕的國度，你所愛好的名城，及你所夢想的山色湖光：且比旅局看花的看得詳細——它會告訴你歷史的背景，目前狀況，和未來的展望。

誰也知道：「現實是醜惡的，理想是美麗的。」你的周圍，佈滿了醜惡的現實；你的書裏，却蘊藏着美麗的理想，麥考萊是英國的大文豪，他說：「假如做，王我有書讀，我寧願不做國王，而坐在有書讀的角樓上做個貧士。」他愛江山愛書本，因為書裏有撫慰創傷的知識，和美麗的理想，這比什麼還有價值，還有趣味！

書是知識的寶庫，書是學問的源泉，我願學生諸君會把握這黃金時代的歲月，去探討豐富的知識，去暢遊理想美麗的樂園。

歡迎投稿　稿金從優

人生

華

世上儘有許多人，幻想着「出世」「遁世」和「遺世獨立」的孤高生活，彷彿人可以脫離現實社會而生存，還想在中國青年界中，尤其流行於富於敏感性，與憂鬱性的青年，目擊傷心的慘象，更感到「身世凄涼」「前途黯淡」，既認不清人生與社會的意義，又缺乏為生活前途奮鬥的勇氣，在尋找出路的煩惱之中，自然處處感覺人生的乏味，社會的可厭，世界的狹小，與自己的渺小，種種超脫現實的夢幻，狂想，亦由是而生，因此自甘墮落，厭世自殺，與神經衰弱的青年，日益增多，他們一味做着美麗的夢，不思思討一下人生的真實意義，祇是在迷夢中躑躅，虛擲了無價的青春。

然而，個人是屬於社會，而從社會環境中生產出來的，離開現實社會的孤獨生活，可以說是完全不可思議的，而壁深山「脫離紅塵」的高僧與修行者，自以為是與人間煙火隔絕，「一塵不染，四大皆空」，可是說歸事，因而他們依然，失為廣大的社會中的一員。

在社會的圈子裏，是無法避免各種惡勢力與惡影響的，他們的四週，不會沒有沾染的迷信成見，以及過去陳舊意識的遺跡環繞着，和現社會中一帆順風」的幸運兒生能「左右逢源」「畢竟是極少數，大多數是處於坎坷的逆境中的。

可是，戰鬥是一切生命存續與進化的成功，在生物界中，物種，沒有激烈的生存競爭，所有的生命個體將無限的繁殖同歸於盡，誰要維護說「之所以人生既然是一個戰鬥的過程，那麼就得認清他自身與環境的關係，和適應環境的正確方法，克服，使生活向着正確發及轉變逆勢力的方向發展，而不致為狂瀾逆流所沒，個人固然不能任意變革環境，如果他理解了構成環境的種種錯雜關係，和造成他生活環境的必然性，在客觀的社會條件所能容許的範度以下，是不難影響一與控制的，同樣，一個醫生固然沒法去撲滅他周圍的微生病菌，但是，因為他認識了各種病菌的性質和繁殖狀況，他就可以設法預防，或作正當的有效治療。

總之，每個人不管上智也好，下愚也好，既然生存在社會的領域中，不能忘却自己在推動社會歷史向前進展的途程中所負的任務與責任，為着社會和個人的前途，我們須隨時警惕休懈與頹廢與怠工的思想來征服自己。

國家至上　民族至上

社會服務

……連，鍾炎坤，劉若升，李金……，李……青，李金尤，李金……，李中洪，李英揚，李……茨，李文成，辛成送，曾幟瑄，潘詠儀，

「招領遺物」有鄭李……等在……拾得眼鏡一副及銅四枚，鐵環一……請……招領……失……到領。

答問

「李英問」：本人現年二十二歲，新婚剛一月，請教問下列問題：（一）月經停此，是否係受孕現象？抑或還有其他原因？（二）經期遲了十餘天還未來，是否係受孕？有無方法檢驗？若自己檢驗，可有簡單方法？（三）關于節育有何方法？

「陶佐醫師答」：（一）月經停止，未必因受孕，因你平時行經時間準否？倘因結婚後而至月經停止，這就會有受孕的可能，（二）是否受孕，是有方法檢驗的，但你自己不能檢驗，請去見一見醫生吧！（三）節育是有方法的，最好莫如節欲，但在抗戰期中，應要努力生育，才可以解決將來的兵源問題，所用以何種方法，暫時不告訴你。一社會服務部啓稿一

衛生常識　蒼蠅紙製法

近日天氣炎熱，最可惡之蒼蠅又要發動他的夏季攻勢，來開始攻擊我們了。我們為反攻起見，就必要設法撲殺他，而我們從前的捕殺方法全為事半功倍，收效很小，總敵不過他生力軍之源源不絕的前仆後繼，自從發明了蒼蠅紙以後，就可以很省力捉到許多蒼蠅，所以蒼蠅紙是夏日必須的物品，可是這種紙要到商店中去買，不但價錢很貴，而且在這各種原料均感缺乏之今日，恐還買不到，現在將他的製法，介紹在下面（共有兩種，一……一種……一家不妨在……時……法試……看，我保管你的成績會感到十分的滿意，不但價錢便宜，而且輕而易舉，就是做出來的物品，有時還會比商店裏的好些。

1●無毒蒼蠅紙之製法：

原料：……松香八……

一、松香……分

二、蜂……一分

四、……

製法：將松香熔化在……上，蜂蜜……然後加……香……在……紙上，……香味，飛……紙上……黏住，一個也逃不了。

2●有毒的蒼蠅紙之製法：

原料：一、重酸鉀十分

二、沙糖一分

三、黑胡椒末一分

四、酒精二分。

五、水一四分

製法：……將重酸鉀溶化在水裏，再漸加……成分，然後塗在紙上，蒼蠅吃了立刻就死。

注意：一、凡將其被此紙沾着的，應當留的痕跡，要不能洗去

二、凡有毒蒼蠅紙，不宜置近食物，尤易為小孩所得地方。

尋訪親友

（下列諸君請將地址通知社會處服務總站）鍾復民，楊鐵元，盧慶麟，張大覺，施群英，朱段開，寶奮，梁永安，謝鑑白，蘇君遜，朱大可，王威，歐堯，鄭爾文，周大

解水毒

—可用管仲置水缸—

韶市西江濱多人家，穢物多拋棄江中，江水上漲，即將穢物沖水中，天雨時尤甚，江水因此汚濁，飲之易生疾病，餘以管仲（植物）置水缸底，可將水中毒素吸去，飲之無害，管仲一節可年用，不壞，比其他任何清水方法為濟。

戰鼓

第一四一期

美國空運 四大幹線

美軍火這樣接濟盟國

司沙譯

目前同盟國正在各戰場努力殲滅敵人，軍火需要至爲迫切。爲了使軍火以及其他戰場物資得以迅速運至盟國戰場，美國現正加緊趕造大批運輸飛機，由於美國飛機製造人員努力增產的結果，最近美國運輸機生產量已超過了原定數目，因之美國運輸機在戰時供應上也表現了驚人的成績。現在這些龐大的怪物——美國運輸機群遍及地球各處，它們在天空中開闢了四大幹線，不斷飛往各地。有的飛往澳大利亞，新幾內亞，有的飛往阿拉斯加，有由阿拉斯加飛至蘇聯和中國，有的由冰島飛往英國，更有成隊的巨型運輸機，由南美飛至埃及，再由埃及飛至印度，中國或南太平洋各戰場。

美國對於以軍火物資援華，尤爲關心，滇緬路被切斷之後，美國即準備以運輸機一百架代替滇緬公路，將物資先運至印度，再轉道鐵路至印度，再由印度空運至中國，此項計劃目前正積極推進中。若以美國運輸機一架，每日輪流輸送物資援華，每架載三四噸物資，則每月可運九千至一萬二千噸，和滇緬路三千至四千噸貨車所載運者相等。另外關於援蘇一層，美國亦竭力以赴。美國運輸機現亦不斷由阿拉斯加運送軍火至蘇聯前線。

美國現時所用的運輸機差不多全是新型的，牠們性能的優越已被證實。所有運輸機大半是續航數千哩，應付裕如的完成其任務。

在目前情形之下，軍火供應關係盟國勝利至巨，特別對於中國軍火運輸尤其重要，關於此點英國早已認清。因之美國對運輸機之重視不亞於轟炸機，一九四二年美國運輸機生產量佔所有飛機數百分之廿一，迨至今年已增加至百分之三十，將來還要大量增加。除重視飛機航線之擴充，美國亦極注意。美國陸軍空軍指揮部現正積極從事於各大洲開設站，設立。計劃龐大，將來美國運輸機大大增加，運輸路線無阻，以大量軍火物資接濟同盟國，當可促成盟國早日勝利。

亞洲的政治戰略發現不幸的混亂狀態。這種混亂狀態與意見的分歧，使用最低代價擊敗日本的良好計劃不能實現；在另一方面，則促成一種冒險的賭博——日本漸漸鞏固其勢力，而中國則在封鎖和希望中度日。對亞洲政策上的混亂，與對蘇聯政策上的混亂有密切的關係。這種混亂，又使同盟國最高作戰會議不能產生，使蘇聯和中國不能獲得地位，結果戰略的計劃和戰爭的指揮都由英美單獨進行。現在我們明白，一九四二年的戰事是由英美進行，他們不願以平等地位早予其他聯合國，現在我們明白，英美所擬定的戰略都免以英美兩國家利益置於全體盟國利益之上，甚至英美兩國之間，其對於亞洲和太平洋的目的亦不盡相同，如果「擊敗希特勒」的原則政策公道地要盟國最高作戰會議中討論，而中國有遭否代表參加，不由英美兩國片面武斷，則中國自然對話可說，盟國這種領導權，還不是和國際受強國主持的情形一樣！

英美的主持戰爭，使他們不能不理論到他們將控制和平。控制戰後的世界。在目前聯合國沒有平等地位的時候，甚至國際作戰的國家還不能獲得平等地位的時候，甚至實際作戰的國家還不能獲得平等地位的時候，高唱聯合國將在戰後，世界平等相處的論調，未免不切實際吧。【美大使館新聞處稿】

遠征軍近況

志深

下面片斷的消息，是遠征軍在印的情形，由某地×君處轉來，深感此可貴的難得，[illegible]傳來，自出情報亦少的東西，特揭錄於後。

某部隊於×月×日奉命出發遠征時，由××步行至××××，再由×乘汽車至××，×日從××乘巨型運輸機起飛，離開祖國，經過了三小時的高空飛行，抵達了印度×地。×日因無車，休息一日，×日晨離××乘火車西行，道旁者爲×田美地，出產豐富，×日晚換乘輪船，航一夜，×日繼乘火車西進，鐵路已爲雙軌，兩旁工廠林立，由此可見工業之發達。×日晨安抵目的地，這一批健兒是從近開入印度的第×批部隊，他們都是藉機械化交通工具，火車輪船飛機輸送的。現在駐印的國軍共有×萬×師一共××萬人，他們將來必然是要在緬甸戰場上大顯神威，與盟軍協力攻擊敵人，打通滇緬路。

此地（指印度）氣候溫和，雖在冬季，尚可在河畔沐浴，糧食以米爲主，遠征軍的伙食（柴米油鹽菜牛肉）均由印人代辦，按日送營，飯後必用水菓，服裝官兵稍一律的卡其布軍服，膠底鞋，蚊帳人各一頂，官兵待遇除津貼略有差異外，每天發香烟官長二十支，士兵十支，以及生乳餅干水菓等，印度生活程度較國內爲低，市上通用英國盧比，一個盧比約等於十六個安（一安合法幣一元）。

印度在美國運來大砲數千門，期待裝備機械化部隊，並與友邦並肩作戰，他們正在加緊受新式的現代化武器訓練中。友邦軍官很多是當指導官，這一大群英勇健兒，將來確是一支鐵軍，他們是現在化裝的，比敵人——日本爲優，他們個個人都抱有「慷慨而去，光榮而歸」的願心，生活極爲愉快，精神異常興奮。

他們在印度，極受印度人民的歡迎，使他們更感到實通痛快，使印度人民對於我國上下一心，精誠團結，英勇抗戰，表示真切同情，而給予以精神上與道義上的援助。

我軍抵印後，印度軍民對於我國所表現的友好情緒，真是非筆墨所能形容。

印度人民情形也許世界上沒有幾多民族能比得上的。尤其是吉拉木河流域一帶的回教徒，幾乎沒有一個不是身材高大健壯而勻稱的，他們寬容的儀容，坦白的表情，以及敏銳的（有點幽默）的感情，實在有些動人。他們的服裝十分漂亮，顏色鮮麗，寬大的衣衫，懸在足脛的白布褲上面，還拖着一條（或繞繞）一種頭巾，頗爲美觀。次之有一種利帝人（RAIPUTANA），他們表現出許多種優美的印度體型，再次之，西馬拉雅山的許多[illegible]古廓人，圓圓發光的臉孔，怪精兒的服裝，不勝枚舉，之一，都能使我們感到新鮮和愉快。

遠征軍在印度征待遇優越，武器精良，訓練嚴格，獲得友邦極大幫助，將來必堪擔當重任，此可告慰於國人。

敵俠

日寇陸軍少將竹田二伊，曾於本年初赴西南太平洋佔領區視察，返日後向報界人士談稱：日本在西南太平洋統治沿線，乃感動搖，各戰鐵路在各戰地，日本士兵與當地人士衝突，非常厲害，在菲律濱方面美軍和菲軍不斷出擊，使日軍無法應付，在巴丹半島，游擊隊甚爲活躍，使日軍疲於奔命，在婆羅洲等地也有同樣的情形。

國際零訊

物價管制有兩種辦法：一種是「×××管制」，有人稱爲「巴比倫」，因爲這是紀元前一九五〇年漢漠拉比大帝曾施行過的；一種是「全面限價」，最先發明的爲羅馬巴魯席，而最先實行的卻是希特勒，在這次大戰以前二年希特勒即已開始，而且無論工資、利潤或原價格，都一限制了。

××

美國婦女參加軍事生產者日衆，即最近除了作即裝置和擔任[illegible]彈約，也多由女士擔任，據本年底，預計將有一千八百萬婦女服役。

××

印度報載日本現奴役印度人十萬，在其軍隊中服務。

××

倫敦盛傳着這麼一個故事：在不久以前，丹麥國王看見一面納粹旗懸掛在一座丹麥政府的建築上；他於是去見德軍司令，說這是違反德丹協定，要他立刻將旗落下，德軍司令說：「這是柏林來的命令，不能遵辦。」丹王說：「限你十二點鐘以前將旗降下，否則我將派兵去取下來」。十二點差十分，小時，納粹旗仍然飄揚，丹王於是說他將派兵去降旗，德軍司令說「勿論何人降旗，俱將開槍擊斃。」丹王說「我就是這兵，看你們怎樣」。十二點差一分時，只見光光的旗桿，納粹旗已不知何處去了。

××

英國貿易局局長達爾頓暗示爲了增加船舶運輸力以運送軍隊並輸入軍火起見，必須大量減少原料輸入，因此布疋之類的東西必須減少，一般原料，去年所發布疋購買券，每人每年可得六十點，今年九月新年度開始之時，將減至四十點，人家須繼續「一樣穿第一」。

××

美國今年可造飛機十八萬架，坦克十萬輛，以飛機及坦克排成單行列，可由印度加爾各答直達東京。

××

長途電話不準談情話，美國戰時交通局已通告全國，如果不遵而被發現者，所裝電話將予拆去。

××

色盲是在男子中最多的。美國有百分之六的男子不能穿紅綠色，百分之二的不能辨紅色或是綠色。

污濁的黃浦灘頭

滬上近況

記者日前離蘇皖淪陷區前線，路經由上海，對該廣闊地帶之各色人士頗熟，聆悉滬地種種近況，遂擇報道，陳諸讀者矣。茲將滬濱文化界電影近況之一斑，使讀者從各個角度以窺魔汁園，及萬花鏡，以見上海之萬外天地之一臠也。

×× 上海的報紙之價格，突飛猛漲，記者[illegible]回國報道一年況，一份今又聞激漲至一千四百元一份，故滬地刊物，咸已在敵偽統制操縱之下，作可憐無恥之應聲蟲，尚有荒謬宣傳文字，但亦有一種軟性的圖文綜合刊物，名「良友」者，尚在出版，紙張潔美，印刷輝煌，每月一期，售價十六元，執筆者儘爲雜凡昔之新文藝作家，如胡蘭成，左[illegible]，右派等，不一而足，據審業界中人告記者，此一刊物雖名爲私辦，但却在敵奴之印刷公司中印行，內報紙亦由僞軍部准予供給，蓋敵藉此以爲是都市中情性的智識份子之苦悶也，同時，留滬之作家，今大都入其彀中，故此種刊物，正敵僞計之一也。

×× 陳逆彬在香港時，即與敵酋往返接，担任[illegible]國際工作，赴上海後[illegible]中華新聞作行走，任該部總秘書處，嗣冠軍改組申報，加強統制滬報之勢力，陳逆乃兼總編，社長兼總編輯中，乃編輯，蓋顧刊載文，一不小心，恐得罪晚爺，陳逆遂以社長兼總編輯之身，復又親自擔任論述，委座、此院時，曾寫一文，內容爲陳逆進與匪之貢獻於僞政府機關報大陸新報之新申報，曾得興亞院表命，軍[illegible]一萬元，陳逆同不自己作文，撰著雖豐，皆有捉刀之人，此稿則由會著「義皮傳」之某人所爲，聞分得稿費五千元，竟有表揚忠良，轉身出賣靈魂，豈非無行之文人乎。

×× 上海之英文報紙，於太平洋戰事爆發後，僅「上海泰晤士報」一種尚在出版，英文大美晚報一度堅持復刊，惟不久即仍停刊，而該報之脫險歸國者業員，已在紐約將該報恢復出版。上海之「泰晤士報」一名文摘外報自之流貼，爲其宣傳機關，今則改由倭人任編輯，成爲地道之「日本英字報」，惟除此以外，尚有蘇聯人所辦之「每日戰訊」仍在繼續出版，此報於蘇德戰事爆發後不久，即由蘇商「時代雜誌社」得塔斯社供給電訊之協助，而在上海發刊，迄今已出至第二年，記者離滬時最近出版之一期，乃三月十五日發行者，大約因紙張來源困難之故，已用機製道林紙印刷，八開大小，每張售價六角，是有一大標題爲「法西斯蒂在卡爾科夫四周遭受可怕之損失」——蘇軍在維亞茲瑪西南方克復人煙稠密之地點多處」，並載哥克志願軍之[illegible]，敵僞報紙十蘇德戰訊皆取納粹機關之海通社訊，「故每日戰訊」不失爲一可讀之報，惟該報在滬，於銷行上亦殊感困難耳。

×× 自僞組織正得所謂參戰後，即禁止滬各區各電影院放映英美影片，謂係「以杜之形」也，上海各家影院，大華影戲院現由偽軍謹定映僞片，最近映尚係秀子主演之「萬女群」一，大光明，南京，美琪，國泰等電影院，皆改映僞片，惟大片產量極其缺乏，日由「中聯聯合製片公司」統制出品，一切參作，皆通過敵偽之認可，除上述之電影院外，尚有大上海，滬光，新光，國聯，金門，麗都等仍在放映中影，其餘多改演文明戲，而群芳會唱京戲之歌場室，亦上海藝術界之一種狀態也。最近擬滬路築有口滬迹一家影院，名日光塔，此外，尚有向映聯影片之杜美影戲院，現在有時仍映蘇聯片，可予上海影迷以另一印象也。